



OBČANSKÉ SDRUŽENÍ MARTIN, z. s.

registrováno u Městského soudu v Praze L 10834
155 21 Praha 5 – Zličín, Křivatcová 416/3
IČ: 70822301, DIČ: CZ70822301
bankovní spojení: 0169505389/0800
www.osmartin.cz
e-mail: asistence@osmartin.cz

VÝROČNÍ ZPRÁVA za rok 2023

BŘEZEN 2024

Základní údaje o OBČANSKÉM SDRUŽENÍ MARTIN, z. s.

Sídlo: 155 21 Praha 5 – Zličín, Křivatcová 416
Právní forma: spolek, registrován u Městského soudu v Praze L 10834
IČ: 70822301
DIČ: CZ70822301
Bankovní spojení: 0169505389/ 0800 u České spořitelny, a.s., pobočka Praha 6, Makovského 1349
Telefon: 774 429 111, 606 573 270, 222 364 929
E-mail: asistence@osmartin.cz
Datová schránka: qhhm3m2
www stránky: www.osmartin.cz
Statutární zástupci:
předseda: Ing. Marika Aufová
místopředseda: Ing. Jaroslava Šimonová



Kostel svatého Martina v Řepích

Úvodní slovo



Vážení přátelé,

toto místo tradičně patří ohlédnutí za uplynulým rokem. Poctivě odvedená práce s konkrétním cílem je ukazatelem, jakým směrem se ubírat, jak pokračovat, zda přidat či zpomalit.

Není to někdy jednoduché, protože poptávka po osobní asistenci je velká. Klienti jsou vděční, když máme volnou kapacitu a můžeme je přijmout do péče. Vidím hodně důležité kráčet společně, umět spolupracovat s dalšími organizacemi, aby všechny složky, co klient v domácím prostředí potřebuje, byly zajištěny.

Jsem vděčná za naše zaměstnance, kteří svou práci chápou jako své povolání, snaží se ke každému přistupovat s úctou a s porozuměním, tím bych jim chtěla za jejich odvedenou práci moc poděkovat.

V tomto roce jsme doposud poskytli nejvíce hodin přímé péče za naše trvání. Díky všem, kteří nám drží palce v našich dalších plánech a hlavně díky všem, kteří nás finančně dlouhodobě podporují a získali jsme u nich důvěru. V tomto roce nás podpořily: MHMP, MPSV, Městská část Prahy 6, Městská část Praha – Zličín a Nadace OSF v rámci programu Active Citizens Fund.

Ing. Marika Aufová
předseda spolku

Osobní asistence

Osobní asistence je **terénní sociální služba**, která probíhá převážně v domácnosti klienta. Tato služba je specifická tím, že je poskytována nepřetržitě **24 hodin denně**, 7 dní v týdnu a je poskytována na celém území hl. m. Prahy. Mezi úkony osobní asistence patří pomoc při:

- zvládnání běžných úkonů péče o vlastní osobu,
- osobní hygieně,
- zajištění stravy,
- zajištění chodu domácnosti,
- aktivizační činnosti,
- zprostředkování kontaktu se společenským prostředím,
- obstarávání osobních záležitostí

V roce 2023 jsme poskytli péči **27 uživatelům** v rozsahu **19 199 hodin** přímé péče. Jedná se o čas přímo strávený s uživatelem. Nejvíce jsme působili v městských částech Praha 6, Praha – Zličín, Praha 4, Praha 8, Praha 13. Většinu našich klientů tvořili senioři, kteří vyžadovali péči v delším časovém úseku.

Díky nepřetržitému provozu pomáháme doplnit systém sociálních služeb, poskytovaných **na území hl. m. Prahy**. Spolupracujeme s dalšími poskytovateli sociálních služeb, úřady a neziskovými organizacemi.

Poskytování sociální služby probíhalo dle zákona o sociálních službách v rámci záměru popsaném v registraci služby na MHMP s ohledem na výši získaných finančních prostředků. Při jeho realizaci bylo postupováno dle zákona č. 108/2006 Sb. v platném znění, jeho prováděcích předpisů a standardů sociálních služeb.

Cíle organizace

Posláním naší organizace je **umožnit seniorům a osobám se zdravotním postižením žít** běžným způsobem života **ve svém domácím prostředí**, a to prostřednictvím terénní sociální služby osobní asistence. Při poskytování služeb se soustředíme na individuální potřeby uživatelů, co nejvíce podporujeme jejich samostatnost a nezávislost na službě. Snažíme se spolupracovat s jejich přirozeným sociálním prostředím – s rodinami, přáteli, podporujeme jejich sociální vazby. Cílem odvedené práce je, aby mohli uživatelé našich služeb nadále žít důstojně, a to životem, na který byli zvyklí i přes jejich snižující se soběstačnost, či nepříznivou zdravotní situaci.

Činnost v roce 2023

V roce 2023 jsme dvakrát zorganizovali koncert pěveckého souboru Gabriel pro klienty OBČANSKÉHO SDRUŽENÍ MARTIN, z. s. a obyvatele DPS na Zličíně. Dále se uskutečnilo velikonoční a dušičkové vyrábění pro obyvatele DPS a naše pracovníky ve společenské místnosti v místě našeho sídla. Na jaře se také prostřednictvím naší organizace zúčastnili 3 obyvatelky Zličína soutěže Šikovné ruce našich seniorů v Lysé nad Labem.



z velikonočního vyrábění



z dušičkového vyrábění



z koncertu souboru Gabriel

Podpora vzdělávání našich zaměstnanců v digitálních technologiích

OBČANSKÉ SDRUŽENÍ MARTIN, z. s. získalo v roce 2023 finanční podporu projektu č.62500-2023-004-AG5-0068 s názvem „Zvýšení efektivity práce při poskytování osobní asistence prostřednictvím zlepšení znalostí v používání digitálních technologií“. Období realizace projektu je 1.9.2023 až 30.4.2024. V rámci tohoto projektu proběhlo školení zaměstnanců v používání mobilní aplikace pro vykazování sociální služby osobní asistence u klientů a také byly zakoupeny pro zaměstnance mobilní telefony.

Projekt podpořila Nadace OSF Praha v rámci programu Active Citizens Fund, jehož cílem je podpora občanské společnosti a posílení kapacit neziskových organizací. Program je financován z Fondů EHP a Norska.

DĚKUJEME

“The project is being supported by the Open Society Fund Prague from the Active Citizens Fund. The programme pro-motes citizens’ active participation in the public life and decision making and builds capacities of civil society organizations. The Active Citizens Fund is financed from the EEA and Norway Grants.”

Kdo je osobní asistent

Osobní asistenti jsou **kvalifikovaní pracovníci** v sociálních službách, jedná se však o různorodý pracovní tým (co se týče věku, vzdělání, praktických dovedností a zájmů), což umožňuje výběr vhodného osobního asistenta pro každého klienta. Často je součástí osobní asistence aktivizační činnost, která pomáhá uživatelům upevňovat jejich motorické, psychické a sociální dovednosti. Osobní asistenti se pravidelně účastní dalšího

povinného vzdělávání, aby rozvíjeli svoje schopnosti a dokázali co nejlépe reagovat na potřeby klientů.

Průběh služby

Sociální pracovnice navštíví klienta v jeho domácnosti či v jiném místě, kde bude služba probíhat. Po uzavření smlouvy vytvoří sociální pracovnice s klientem individuální plán péče, kde klient charakterizuje svá očekávání a osobní cíle. Dále sestaví vhodný tým osobních asistentů, kteří budou ke klientovi docházet. Sociální pracovnice v průběhu poskytované asistence komunikuje s klientem a společně hodnotí průběh osobní asistence a naplňování individuálního plánu klienta.

Okénko do osobní asistence

„V říjnu 2022 jsem byla nucena ze dne na den převzít péči o svého tatínka. V té době byl ve velmi špatném stavu díky nevhodné péči bývalé přítelkyně. Situace se zdála zoufalá, ale byla nám do cesty seslána pomoc skrze OBČANSKÉ SDRUŽENÍ MARTIN, z. s. Díky neuvěřitelnému nasazení, spolehlivosti i lásce asistentek i celého týmu organizace, se nám podařilo překonat veškerá úskalí (nadváha, špatně nastavené léky a životospráva, oboustranný zápal plic, administrativa) a nyní si tatínek užívá pohody domácího prostředí v kondici a pohodě, ve kterou nikdo nedoufal:) v atmosféře velké široké rodiny“.

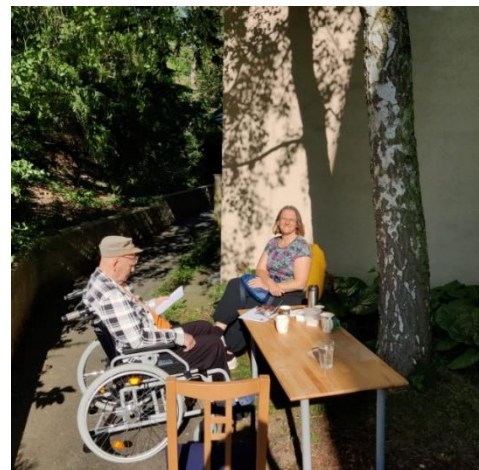

Velké díky (dcera klienta)

Hospodaření

OBČANSKÉ SDRUŽENÍ MARTIN, z. s. vedlo v roce 2023 účetnictví dle zákona č. 563/1991 Sb., o účetnictví, vyhlášky č. 504/2002 Sb., ve znění pozdějších předpisů a českých účetních standardů pro účetní jednotky, u kterých hlavním předmětem činnosti není podnikání, pokud účtují v soustavě podvojného účetnictví.

Úhrady od klientů – uživatelů sociální služby osobní asistence činily za rok 2023 celkem 2 460 425 Kč.

Struktura nákladů a výnosů je uvedena v následujících grafech:

Struktura nákladů v roce 2023 v %

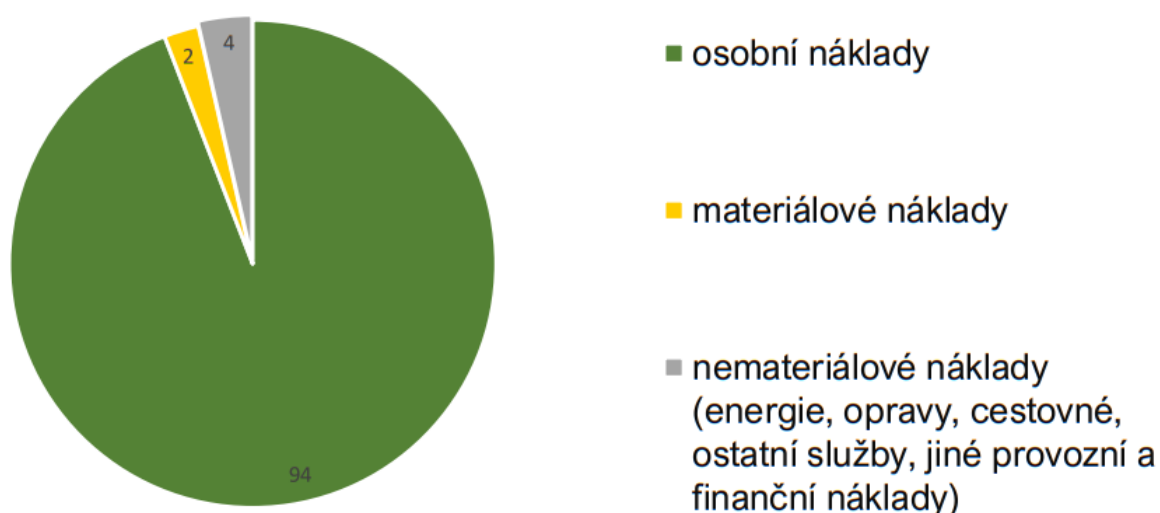

Struktura výnosů v roce 2023 v %

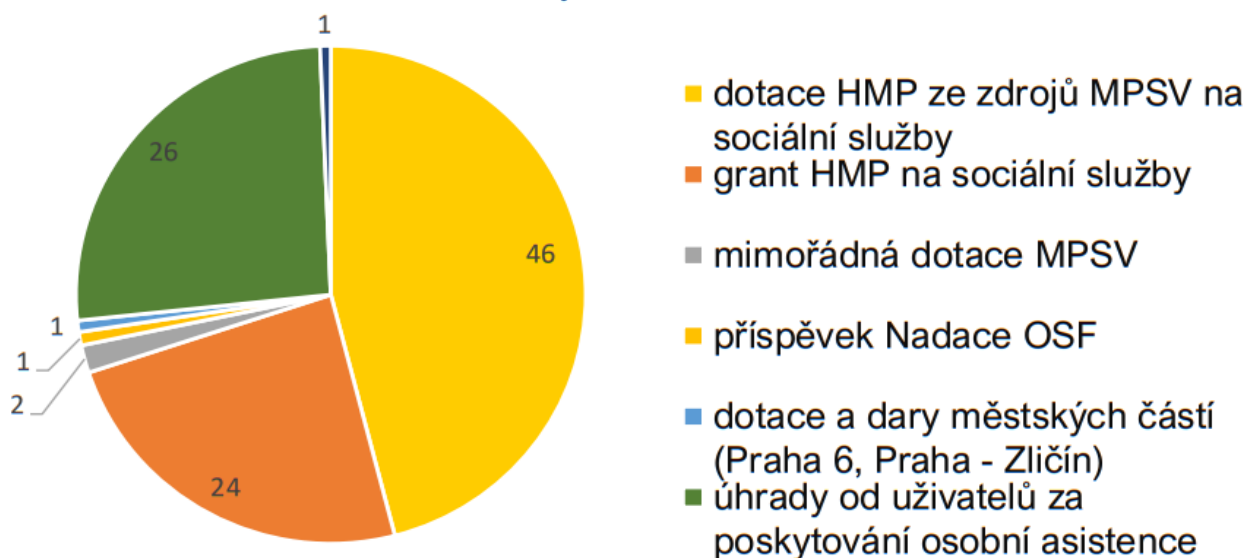

Daňový subjekt:	OBČANSKÉ SDRUŽENÍ MARTIN, z.s.
IČ / DIČ:	70822301 / CZ70822301
Sídlo účetní jednotky:	Křivatcová 416/3, 15521 Praha-Zličín

**Rozvaha pro účetní jednotky, u kterých hlavním předmětem činnosti není podnikání, v plném rozsahu
ke dni 31.12.2023
(v celých tisících Kč)**

A K T I V A		stav k prvnímu dni účetního období	stav k poslednímu dni účetního období
		1	2
A.	Dlouhodobý majetek celkem	0	649
A.I.	Dlouhodobý nehmotný majetek celkem	13	13
A.I.4.	Drobný dlouhodobý nehmotný majetek	13	13
A.II.	Dlouhodobý hmotný majetek celkem	212	861
A.II.7.	Drobný dlouhodobý hmotný majetek	212	212
A.II.9.	Nedokončený dlouhodobý hmotný majetek	0	149
A.II.10.	Poskytnuté zálohy na dlouhodobý hmotný majetek	0	500
A.IV.	Oprávký k dlouhodobému majetku celkem	-225	-225
A.IV.4.	Oprávký k drobnému dlouhodobému nehmotnému majetku	-13	-13
A.IV.10.	Oprávký k drobnému dlouhodobému hmotnému majetku	-212	-212
B.	Krátkodobý majetek celkem	2097	1829
B.II.	Pohledávky celkem	186	241
B.II.1.	Odběratelé	162	197
B.II.4.	Poskytnuté provozní zálohy	24	40
B.II.6.	Pohledávky za zaměstnanci	0	4
B.III.	Krátkodobý finanční majetek celkem	1897	1533
B.III.1.	Peněžní prostředky v pokladně	14	20
B.III.3.	Peněžní prostředky na účtech	1883	1513
B.IV.	Jiná aktiva celkem	14	55
B.IV.1.	Náklady příštích období	14	55
	Aktiva celkem	2097	2478
P A S I V A		stav k prvnímu dni účetního období	stav k poslednímu dni účetního období
		1	2
A.	Vlastní zdroje celkem	1167	1522
A.I.	Jmění celkem	745	1124
A.I.1.	Vlastní jmění	21	21
A.I.2.	Fondy	724	1103
A.II.	Výsledek hospodaření celkem	422	398
A.II.1.	Účet výsledku hospodaření		398
A.II.2.	Výsledek hospodaření ve schvalovacím řízení	422	
B.	Cizí zdroje celkem	930	956
B.III.	Krátkodobé závazky celkem	930	951
B.III.1.	Dodavatelé	0	52
B.III.5.	Zaměstnanci	0	498
B.III.7.	Závazky k institucím sociálního zabezpečení a veřejného zdravotního pojištění	276	272
B.III.8.	Daň z příjmů	35	21
B.III.9.	Ostatní přímé daně	46	40
B.III.17.	Jiné závazky	503	16
B.III.22.	Dohadné účty pasivní	70	52
B.IV.	Jiná pasiva celkem	0	5
B.IV.1.	Výdaje příštích období	0	5
	PASIVA CELKEM	2097	2478

Daňový subjekt:	OBČANSKÉ SDRUŽENÍ MARTIN, z.s.
IČ / DIČ:	70822301 / CZ70822301
Sídlo účetní jednotky:	Křivatcová 416/3, 15521 Praha-Zličín

**Výkaz zisku a ztráty pro účetní jednotky, u kterých hlavním předmětem činnosti není podnikání, v plném rozsahu
ke dni 31.12.2023
(v celých tisících Kč)**

	Název položky	činnost	činnost	celkem
		hlavní	hospodářská	
		1	2	3
A.	Náklady	9072		9072
A.I.	Spotřebované nákupy a nakupované služby	502		502
A.I.1.	Spotřeba materiálu, energie a ostatních neskladovaných dodávek	199		199
A.I.3.	Opravy a udržování	6		6
A.I.4.	Náklady na cestovné	44		44
A.I.5.	Náklady na reprezentaci	13		13
A.I.6.	Ostatní služby	240		240
A.III.	Osobní náklady	8536		8536
A.III.10.	Mzdové náklady	6416		6416
A.III.11.	Zákonné sociální pojištění	2047		2047
A.III.13.	Zákonné sociální náklady	57		57
A.III.14.	Ostatní sociální náklady	16		16
A.IV.	Daně a poplatky	4		4
A.IV.15.	Daně a poplatky	4		4
A.V.	Ostatní náklady	19		19
A.V.22.	Jiné ostatní náklady	19		19
A.VII.	Poskytnuté příspěvky	3		3
A.VII.28	Poskytnuté členské příspěvky a příspěvky zúčtované mezi organizačními složkami	3		3
A.VIII.	Daň z příjmů	8		8
A.VIII.29	Daň z příjmů	8		8
	Náklady celkem	9072		9072
B.	Výnosy	9470		9470
B.I.	Provozní dotace	6940		6940
B.I.1.	Provozní dotace	6940		6940
B.II.	Přijaté příspěvky	11		11
B.II.3.	Přijaté příspěvky (dary)	11		11
B.III.	Tržby za vlastní výkony a za zboží	2461		2461
B.IV.	Ostatní výnosy	58		58
B.IV.9.	Zúčtování fondů	57		57
B.IV.10.	Jiné ostatní výnosy	1		1
	Výnosy celkem	9470		9470
C.	Výsledek hospodaření před zdaněním	406		406
D.	Výsledek hospodaření po zdanění	398		398

Příloha v účetní závěrce OBČANSKÉHO SDRUŽENÍ MARTIN, z.s. za účetní období 01.01.2023 - 31.12.2023

I.

Obecné údaje o účetní jednotce

Název účetní jednotky:	OBČANSKÉ SDRUŽENÍ MARTIN, z.s.
Sídlo ÚJ:	Křivatcová 416/3, 155 21 Praha 5 – Zličín
Spisová značka:	Městský soud Praha, oddíl L, vložka 10834
IČO:	70822301
Právní forma:	spolek
Kategorie ÚJ:	mikro
Účel:	Zlepšení životních podmínek osob v nepříznivé sociální situaci, rozvoj sociálních a zdravotních aktivit, péče o seniory se zdravotním postižením, poskytování sociálních služeb, zejména osobní asistence pro seniory a osoby se zdravotním postižením dle zákona č. 108/2006 Sb.
Statutární orgán:	výbor - Ing. Marika Aufová, předseda spolku, Ing. Jaroslava Šimonová, místopředseda spolku
Datum vzniku ÚJ:	12. 4. 2000
Účetní období, rozvahový den:	1. 1. 2023 – 31. 12. 2023, ÚZ sestavena k 31. 12. 2023

II.

Informace o použitých účetních metodách

Účetní jednotka používá odpisy shodné s daňovými odpisy, nevytváří opravné položky ani rezervy, o zásobách účtuje metodou B.

Pro přepočítání cizí měny používá účetní jednotka pevný roční kurz (v roce 2023 nebylo použito).

III.

Doplňující informace k rozvaze a výkazu zisku a ztrát

Mezi rozvahovým dnem a okamžikem sestavení účetní závěrky nenastala žádná významná událost.

Účetní jednotka nemá přímý ani nepřímý podíl na jiných společnostech, žádné akcie nebo podíly. Účetní jednotka nevlastní majetkové cenné papíry, vyměnitelné ani prioritní dluhopisy ani podobné cenné papíry nebo práva.

Účetní jednotka nemá k rozvahovému dni žádné splatné závazky pojistného na sociálním zabezpečení a příspěvku na státní politiku zaměstnanosti, veřejného zdravotního pojištění a evidované daňové nedoplatky u místně příslušných finančních orgánů. Účetní jednotka nevykazuje žádné závazky splatné déle než za pět let ani závazky neuvedené v rozvaze.

Hospodářský výsledek hospodaření z hlavní činnosti je 398 613,00 Kč.

Hospodářský výsledek hospodaření z hospodářské činnosti je 0,00 Kč.

Výpočet hospodářského výsledku nebyl ovlivněn způsoby oceňování finančního majetku.

Průměrný evidenční přepočtený počet zaměstnanců je 10,00 (pracovní poměry).

Počet zaměstnanců – fyzických osob k 31.12.2023 je 25 (pracovní poměry a dohody).

Počet členů statutárních a kontrolních orgánů, kteří jsou zároveň zaměstnanci, je 4.
Osobní náklady činí 8 503 415,00 Kč, z toho ostatní sociální náklady činí 16 000,00 Kč.

Výše odměn a funkčních požitků členům statutárních a kontrolních orgánů z titulu jejich funkce činí 0,00 Kč.

Členové statutárních a kontrolních orgánů a jejich rodinných příslušníků ve firmách, s nimiž účetní jednotka uzavřela za vykazované účetní období obchodní smlouvy nebo jiné smluvní vztahy: nikdo.

Výše záloh a úvěrů, poskytnutých členům statutárních a kontrolních orgánů 0 Kč s úrokem 0 %.

Základ daně z příjmů se zjišťuje z účetního výsledku hospodaření, který je upraven v souladu s ustanovením § 18a a § 19b zákona o daních z příjmů v platném znění (zákon). Při stanovení základu daně bylo využito odčitatelné položky dle § 20 odst. 7 zákona, za rok 2023 vznikla daňová úspora ve výši 57 000,00 Kč.

Daňová povinnost za minulé účetní období činí 22 040,00 Kč

Daňová povinnost za sledované účetní období činí 20 900,00 Kč.

Významné položky z rozvahy a výkazu zisku a ztráty, u kterých je uvedení podstatné pro hodnocení finanční a majetkové situace, neexistují. Dlouhodobé bankovní úvěry za dané účetní období nejsou vykazovány.

Přehled přijatých provozních dotací:

Zdroj	Částka v Kč	Poznámka
Hlavní město Praha	4 352 000,00	HMP(MPSV)-Dotace DVS/82/03/002456/2023
Hlavní město Praha	2 271 000,00	HMP-Grant DOT/82/03/002699/2023
Městská část Praha 6	65 000,00	Dotace MČ Praha 6 – smlouva č.: 507/2023/OSV
MPSV ČR	170 000,00	Mimořádná dotace č.j. MPSV-2023/160264-261/1 poskytovatelům soc. služeb
Grant Nadace OSF	84 517,00	nadační příspěvek č. 62500-2023-004-AG5-0068 na projekt „zvýšení efektivity práce při poskytování osobní asistence prostřednictvím zlepšení znalostí v používání digitálních technologií, v roce 2023 vyčerpáno 82 305,97 Kč

Přehled přijatých investičních dotací: žádné investiční dotace nebyly přijaty.

Přehled přijatých darů:

Dárce	Popis majetku	Částka v Kč
Městská část Praha - Zličín	dar na sociální služby 2023, vyčerpán v 2023	5 000,00
Fyzické osoby – občané ČR	dary na sociální služby (v roce 2023 vyčerpáno 5 650,00)	15 650,00

Přehled o veřejných sbírkách: žádné veřejné sbírky nebyly uspořádány.

V Praze, dne 18.4.2024

Vypracoval: Ing. Jaroslava Šimonová

Statistické údaje o uživateli

Průměrný počet hodin přímé péče za rok podle jednotlivých městských částí

Městská část	Počet hodin přímé péče za rok 2023	Počet uživatelů
Praha 1	4	1
Praha 4	407,25	3
Praha 5	1608,5	2
Praha 6	3372	5
Praha 7	7763,33	2
Praha 8	3137,42	3
Praha 10	2201,5	1
Praha 11	56	1
Praha 13	299	3
Praha 15	204,5	1
Praha 17	75	1
Praha – Zličín	70,08	4
CELKEM:	19 198,58	27

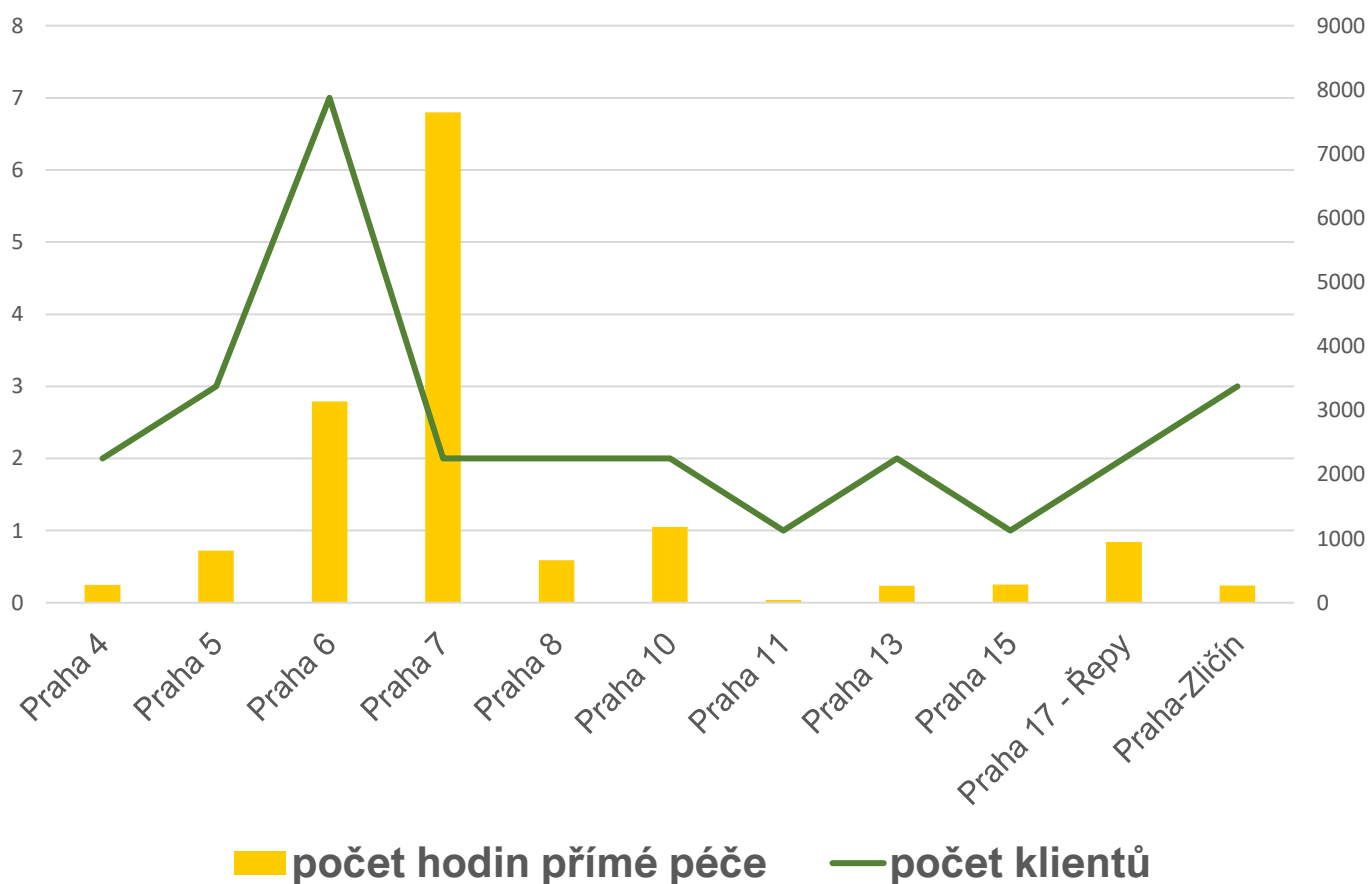

Klienti podle pohlaví

■ ženy ■ muži

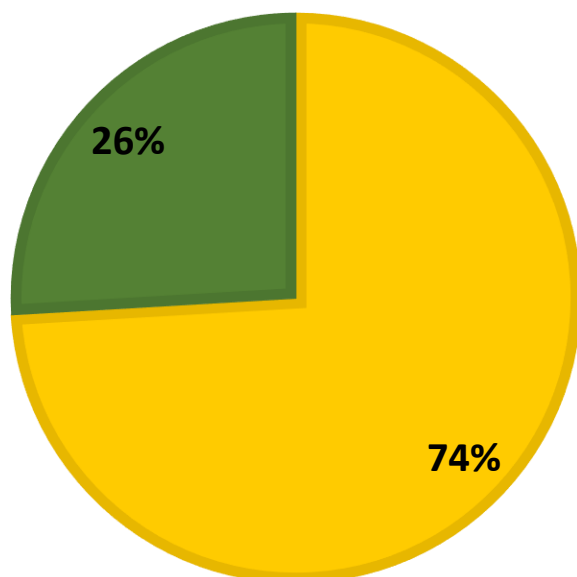

Klienti podle cílové skupiny

■ senioři ■ osoby se zdravotním postižením

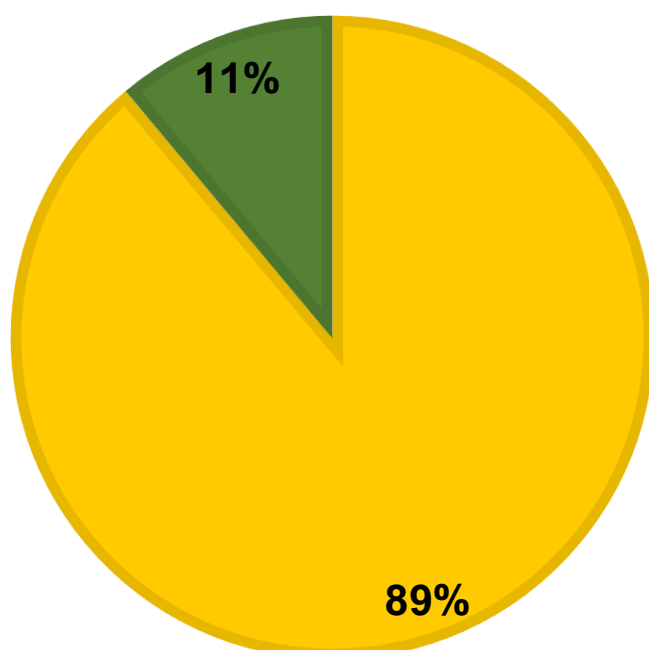

Výhled do budoucnosti

Vzhledem ke zvyšujícímu se zájmu o naše služby a rostoucímu objemu péče, kterou jsme v roce 2023 poskytli našim klientům, budeme se snažit navýšit kapacitu naší organizace v krajské síti poskytovatelů sociálních služeb. Snažíme se reagovat na aktuální poptávku osobní asistence, která je ovšem limitována výši získaných finančních prostředků, počtem zaměstnanců a prostorami našeho sídla.

Využili jsme proto možnosti získání investiční dotace od MPSV v rámci grantového řízení „Národní plán obnovy“. Věříme, že díky této: „Výzvě“ se nám podaří více stabilizovat naši organizaci, navýšit rozsah i spektrum její činnosti a přispět tak ke zvýšení dostupnosti terénních sociálních služeb v Praze.

Březen 2024

OBČANSKÉ SDRUŽENÍ MARTIN, z. s.



Měníme společnost.
S odvahou.

Iceland
Liechtenstein
Norway



Active
citizens fund

| Nadace OSF

VDO
VÝBOR DOBRÉ VĚLE
Nadace OSF

SKALPISKÝ
INSTITUT